

# あいおいふくし

## 親子で福祉学習



相生市立双葉小学校「手話体験教室」の様子

相生市社協では、学校やボランティアと協力して子どもたちへの福祉学習に取り組んでいます。体験学習を通して、様々な立場や考えの方と同じ地域で生活していることを理解し、自分のしあわせだけでなくお互いを思いやる心が地域の中にも受け継がれることを目指していきます。

### contents

P2 会長就任あいさつ

相生市社会福祉協議会役員及び評議員

P3 私たちのまちのふれあいいきいきサロン訪問

知っ得! これからの季節は脱水に気を付けましょう

ボランティア協会だより

P4・P5 平成29年度事業計画と予算

P6・P7 善意銀行の状況と賛助会費のお願い  
義援金

P8 相生市善意のつどい 善意の日記念払出し

P9 TOPICS ～トピックス～

P10・P11 福祉教育作文の最優秀賞

P12 28年度決算報告

INFORMATION ～伝言板～

● 編集・発行 社会福祉法人 相生市社会福祉協議会

〒678-0031 兵庫県相生市旭1-6-28 TEL 0791-23-2666 FAX 0791-23-5990

HP: <http://shakyo-aioi.jp/> E-Mail: [fukushi@shakyo-aioi.jp](mailto:fukushi@shakyo-aioi.jp)





# 就任のごあいさつ

会長 瀬川 英臣



市民の皆さまにおかれましては、ますますご清祥のこととお喜び申し上げます。平素は、相生市社会福祉協議会にご支援・ご協力を賜り、厚くお礼申し上げます。

この度、6月23日開催の理事会におきまして、理事の皆さまからの推挙により会長の重責を担うこととなりました。もとより微力ではございますが、社会福祉協議会の目的であり、また地域福祉の推進に努力してまいりる所存であり、皆さまのお力添えをお願い申し上げます。

人口減少社会を迎え、国では、社会保障と税の一体改革をすすめつつ、経済の再生と財政健全化及び制度

の持続可能性の確保の実現を目指した改革が進められております。

また、一億総活躍社会の実現を目指した、子ども・子育て支援や介護サービス等の充実、人材確保などの対策を進めるため、「我が事・丸ごと」地域共生社会実現本部が設置され、地域共生社会の実現が政策テーマとなっております。

支え合う社会を目指した地域包括ケアシステムづくりに向けて、介護保険制度が改正され、相生市においても本年4月より新しい総合事業が実施されております。さまざまな生活支援が日常生活の場で適切に提供できるよう、地域全体で支えていく仕組みづくりが求められております。

高齢になっても、障害があっても、だれもが地域で暮らし続けられ、生きがいと共に創り、高め合うことができる「地域共生社会」の実現に向けては、その人らしい生活を支える権利擁護の仕組みを地域において構築することが不可欠となります。

ります。

本年4月に本格施行された改正社会福祉法により、社会福祉法人には経営管理体制の強化、事業運営の透明性の向上などが求められ、特に「地域における公益的な取り組み」を実施する責務を具体的に実践していくことが求められています。

相生市社会福祉協議会におきましては、「思いやり支え合い 笑顔で暮らせる あいおい」を総合目標とした「第3次地域福祉推進計画」に基づいた地域福祉活動を推進し、社会福祉関係者、住民、ボランティアの参加を得ながら、制度の狭間にある生活課題に寄り添った総合相談や生活支援に積極的に取り組んでまいります。

今後とも、役員員一丸となって、地域に密着した活動を積極的に展開してまいります。関係各位の一層のご支援とご協力を心からお願い申し上げます。会長 就任のごあいさつといたします。

## 相生市社会福祉協議会役員及び評議員

社協は、地域福祉の推進を目的とした団体であり、市内全戸を会員とする民間の福祉推進団体です。

組織を運営するための理事13名、監事2名、事業等の決定を行うための評議員23名は次の方々です。(順不同)

会長	瀬川 英臣
副会長	山田 勝利
	松尾久米子
	花田 齊
理事	岡本 文博
	前田 浩登
	南條 誠
	清水 一
	魚橋 武司
	前田加津枝
	竹平 秀夫
	西崎 健一
常務理事	北岡 信夫

監事	香島 英彦
	菊本 薫
評議員	三住 浩文
	川端 敏正
	石井 圓次
	小山 清司
	福本 和正
	山本 和則
	荻原 隆浩
	中川 武明
	山本 良一
	岡田 佳也
	石原熊太郎
	小松 景子
	鹿島 公子
	高畑 和正
	能本 英樹
	田中 文江
	三木 豊
	丸山于ズ子
	荻 人美
	前田ゆり子
	末廣 善彦
	清水 直子
	田中 秀幸

私たちのまちの  
ふれあいいいきき  
**サロン訪問**

あじさいの会

6月13日(火)



あじさいの会は、魔除けとあじさいで有名な若狭野天満神社下にある公民館で開催されています。



女性のパワーがみなぎっていました。

ラジオ体操には、重たいCDラジカセの代わりにコープで共同購入した手のひらサイズの「体操ブーブー」が活躍していました。鼻を押しとかわいい声でしゃべり出し、その後ラジオ体操が流れま  
す。皆さんの  
サロンにも便利  
なグッズがあり  
ますか。



「体操ブーブー」

サロンの皆さんは、

普段より健康を意識した体操や手先を使う手作り作品に積極的に取り組んでおられます。この日、社協の介護予防講座を受講されました。講座後には、質問や意見がたくさん出され、

知っ得!

これからの季節は脱水に  
気を付けましょう

脱水症状には水分不足だけに気をつけるのではなく、塩分不足にも気をつけた方がよいことを知っていましたか。水分と塩分のこまめな補給を意識して、健康生活を継続していきましょう。

脱水症状の予防ポイント



- ① 一日分の必要水分量を把握しておく。
- ② 発汗や発熱・嘔吐・下痢・排尿などチェックをしておく。
- ③ 室温や日当たりなどの環境に気を配る。
- ④ 入浴後、就寝前の水分摂取をすすめる。
- ⑤ いつでも水分摂取ができるように手の届く場所に準備しておく。

水分・塩分不足によって起こりうる症状

	水分の欠乏	塩分の欠乏
口の渇き	ある	ない
めまい・立ちくらみ	ある	ない
食欲不振	ない	善しい
吐気・嘔吐	ない	善しい
だるさ	わずか	激しい
けいれん	ない	ある
尿量	乏尿	多くは普通
血圧	正常	低下

ボランティア協会だより

相生ボランティア協会

会長 清水 一

「善意」を実らせるために

誰かのためを思って行動しても、時にはちよつとした行き違いやタイミングの悪さから、相手を不快な気持ちにさせ、ギスギスした空気が残る場合もあります。例えば、「電車の中で席を譲る」という善意の行為が相手に受け入れられなかったとき、私たちは何を思うでしょうか。人が親切でやってあげたのにという気持ちになつては、せっかくの善意も台無しでしょう。こうしたときは、自分の善意を押し付けようとするのではなく、相手の立場や気持ちになつて思いを巡らして「どうしたら相手の心が和むのか」という思いやりの心で冷静に対処したいものです。自分に非があったならともかく、相手の勘違いや誤解から非難を受けた場合の対応はことのほか難しいものですが、その際もまだ自分に足りないものがあるかもしれないと自分を省みることができれば、自分の成長の糧となるでしょう。

# 平成29年度 事業計画と予算

3月28日に開催された評議員会において、平成29年度の実業計画及び予算が承認されました。

今年度実施する79の事業の中から主な事業を紹介します。

## 総合目標：思いやり 支え合い 笑顔で暮らせる あいおい

### 推進目標1：社協は、住民ニーズに気づき対応します

#### 福祉機器貸出しサービス及び相談

介護保険制度等の利用が困難な方を対象に福祉機器を貸出すとともに、介護相談に応じます。



#### ふれあい福祉相談所の運営

住民が困りごとを相談できるよう、相談所を定期的に開設します。

- ふれあい法律相談
- ふれあい心配事相談

#### 日常生活自立支援事業

判断能力に不安のある人等が、安心して在宅生活を継続できるよう、本人の意思を尊重した福祉サービスの利用援助や金銭管理等の支援を行います。

#### 福祉連絡会の設置

単位自治会エリアでのさまざまな福祉課題について、自治会単位で福祉活動の企画や地域課題となっていることを話し合う場を設置します。

### 推進目標2：社協は、住民の助け合いを支援します

#### 小地域の福祉ネットワークの場の設置への働きかけ

日常生活に何らかの不安や課題を抱えた人を支援するために、生活課題の理解と課題解決のための方法を話し合う場の設置を目指し社協支部等に働きかけます。

## 小地域(社協支部)の福祉ネットワーク

### 生活課題の理解と活動の方法を話し合う組織 小地域(社協支部)

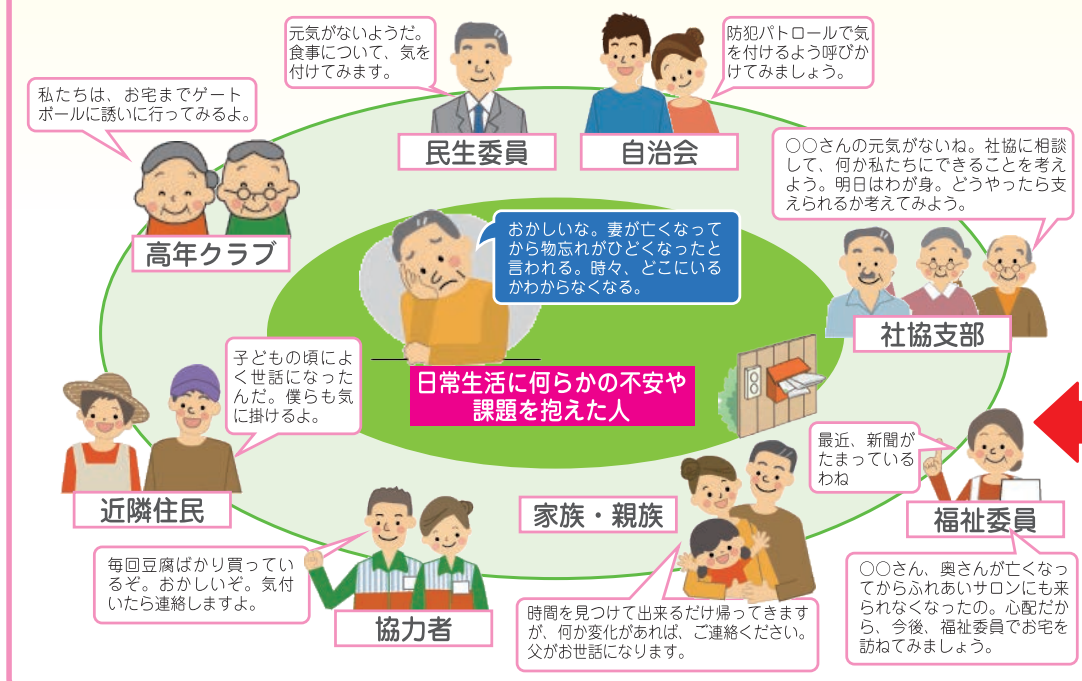

### 専門機関 制度の紹介・支援の提案





## 高齢者等移送サービス事業

あいおい運転ボランティアグループの協力により、社協の福祉車両を使用し、車いす等により既存の交通手段の利用やご家族での送迎がきわめて困難な方の外出を支援します。



## カレンダー配付事業

小地域福祉活動の一環として見守り事業を推進します。カレンダーを安否確認のツールとし、一人暮らし高齢者や地域で様子の気になる方等の歳末の見守り訪問を行います。



## 在宅介護者支援

在宅で認知症等の高齢者を介護されている方々が集い、介護の悩みや心の葛藤などを打ち明け、経験や情報を分かち合いながらよりよい介護をめざす活動を支援します。



## ボランティア講座の開催

より多くの住民がボランティア活動に参加しながら住民の生活課題を解決できるよう、さまざまな講座を開催します。

- 傾聴ボランティア入門講座 ● 朗読ボランティア初級講座
- 点字ボランティア初級講座 ● 運転ボランティア講座
- 生活支援・介護予防サポーター養成講座

## 推進目標3 社協は、住民の集う場づくりを支援します

### ふれあいいきいきサロン

地域住民の支え合い活動として行われるサロン活動を推進します。

また、サロン運営者に対して、サロンで活用できるレクリエーション講習会を開催するとともに、意見交換会や情報交換会を実施します。



### まちの子育てひろば

ボランティアの協力により、子育て中の親と子が気軽に集い、仲間づくりを通して子育ての悩みを話し合ったり、お互いに情報交換できる居場所とたまり場をつくります。



## 推進目標4 社協は、住民から信頼される開かれた組織となります

### 会員の拡充

本会の目的に賛同し財政的な支援をいただける会員の加入を働きかけます。特に、事業所、企業等へ法人会員の加入を広く呼びかけます。

- 一般会員 ● 賛助会員 ● 法人会員

### 社協だより「あいおいの福祉」の発行

地域での助け合い活動や住民にとって必要な福祉に関する情報を定期的に発行し、市内全戸へ配付します。また、視覚に障害のある人への情報保障として、点字ボランティアグループ「相生点灯会」により点訳し配付します。

## 予算

(単位:千円)

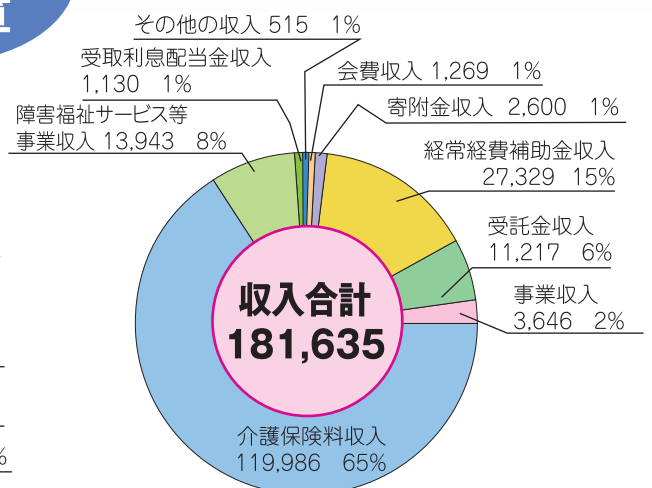
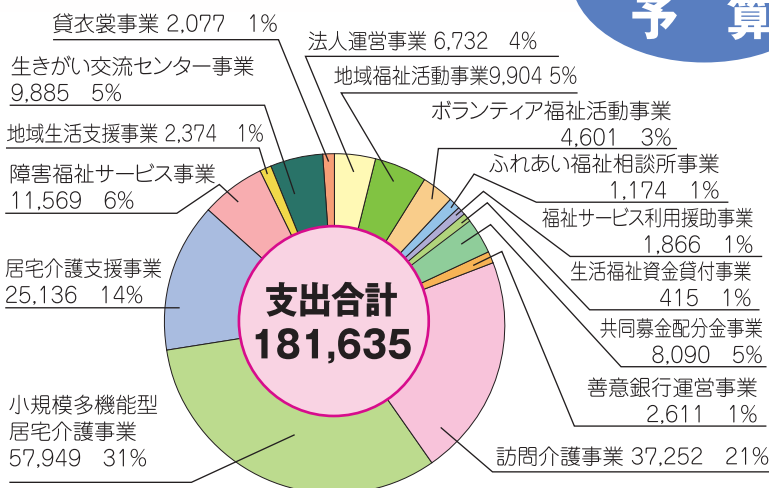



市民の皆さまのあたたかい善意 ありがとうございます



平成29年3月1日～平成29年6月30日 (敬称略)

善意銀行預託

(単位:円)

住所	氏名	内容	金額
3月			
旭5丁目	中央幼稚園PTA		3,209
緑ヶ丘4丁目	浜田 郁子		2,000
旭2丁目	匿名		3,000
旭2丁目	匿名		3,000
	匿名		20,000
	匿名		2
	匿名		3,000
本郷町	相生モラロジー事務所		5,000
佐方3丁目	小寺 克典		3,000
山手1丁目	better-world		3,000
	匿名		2,000
若狭野町下土井	匿名		3,000
双葉1丁目	(株)アクアティック	水泳大会の参加費の一部として	2,500
	匿名	テレホンカード	物品預託
4月			
緑ヶ丘4丁目	浜田 郁子		2,000
山口県山陽小野田市	田村 征巳	山脇敏子供養のため	50,000
旭2丁目	匿名		3,000
旭2丁目	匿名		3,000
	匿名		物品預託
たつの市新宮町栗町	田中 利明、幹子	亡母(出口春枝) 供養	100,000
那波西本町	匿名		5,000
旭3丁目	木下 渉	亡父(正) 供養	50,000
	主任児童委員	マザーズマーケットの売上げ	3,200
佐方3丁目	小寺 克典		3,000
たつの市揖西町南山	相生モラロジー事務所		5,000
5月			
緑ヶ丘4丁目	浜田 郁子		2,000
旭2丁目	匿名		3,000
旭2丁目	匿名		3,000
旭5丁目	匿名	健康に感謝	10,000
	匿名		物品預託
	匿名		350
	匿名		10,000
	匿名		2,000
佐方3丁目	小寺 克典		3,000
たつの市揖西町南山	相生モラロジー事務所		5,000
6月			
	匿名		2,000
	幸せ老人		20,000
緑ヶ丘4丁目	浜田 郁子		2,000
	匿名	紙オムツ、シルバーカー	物品預託
	匿名		3,000
	匿名	テレホンカード	物品預託
旭2丁目	匿名		3,000
旭2丁目	匿名		3,000
	匿名		2,000
	匿名		5,000
佐方1丁目	岩原 泰行		物品預託
旭4丁目	ほんまち商店街振興組合		3,580
	匿名		3,000
旭3丁目	大西 祥枝		10,000
緑ヶ丘2丁目	匿名		物品預託
姫路市	晴れ女		60,000
たつの市揖西町南山	相生モラロジー事務所		5,000
佐方3丁目	小寺 克典		3,000

善意銀行払出し

(単位:円)

内容	金額
善意の日記念払い出し	612,728
要保護・準要保護世帯生徒の新中学一年生に対するスポーツウェア購入費の援助(1件)	7,000
要保護・準要保護世帯生徒の中学校修学旅行に伴う小遣い(10件)	60,000

賛助会員

(1口:1,000円)

口数	住所	氏名	口数	住所	氏名
10		相生ユネスコ協会	1	那波野2丁目	佐渡 謙一
5	若狭野町下土井	藤田 利興	1	古池2丁目	瀧元 のぶ子
3	古池本町	角石 りつ子	1	野瀬	高橋 房代
3	旭5丁目	宮崎 智子	1	汐見台	藤本 憲馬
3	古池2丁目	岡本 文博	1	汐見台	藤本 ひとみ
3	若狭野町入野	中原 初子	1	双葉1丁目	前田 加津枝
3	若狭野町入野	中原 美智子	1	汐見台	板野 紀之
3	千尋町	山田 節哉	1	汐見台	板野 日出美
3	那波野2丁目	音崎 勝弘	1	佐方2丁目	小松 孝夫
3	那波野1丁目	匿名	1	佐方2丁目	小松 景子
3	若狭野町八洞	匿名	1	佐方2丁目	金治 利明
3	那波野1丁目	匿名	1	佐方2丁目	緑 和子
2	相生2丁目	山田 笑子	1	佐方1丁目	片山 日出子
2	佐方3丁目	前田 京子	1	那波西本町	匿名
2	緑ヶ丘3丁目	大西 茂	1	たつの市	匿名
2	佐方2丁目	中西 イク子	1	青葉台	匿名
2	若狭野町八洞	匿名	1	古池1丁目	匿名
2	佐方3丁目	匿名	1	古池2丁目	匿名
1	那波野2丁目	赤木 美智博	1	若狭野町若狭野	匿名

法人会員

(3,000円以上)

所在地	団体、事業所、企業名	金額
若狭野町入野	就労継続支援事業所グリーン	9,000
双葉1丁目	認定こども園どんぐりの家	3,000
大島町	保育園ゆりかごの家	3,000
那波本町	なばの里デイサービスセンター	3,000
那波野1丁目	障害者支援施設野の草園	3,000
矢野町上	いぶき作業所	3,000
野瀬	あいおい福祉会	3,000
若狭野町若狭野	若狭野荘	3,000
若狭野町雨内	障害者グループホーム「めばえ」	3,000
矢野町真広	特別養護老人ホーム椿の園	3,000
矢野町真広	養護老人ホーム愛老園	3,000
相生3丁目	相生保育所	3,000
那波野1丁目	平芝保育所	3,000
矢野町下田	矢野川保育所	3,000
若狭野町雨内	特別養護老人ホームグリーンハウス	3,000
大島町	元気アップみのり	3,000
那波大浜町	小規模多機能型居宅介護事業所たんぼぼ	3,000
姫路市三左衛門堀西の町	生活協同組合コープこうべ	3,000
那波本町	愛の家デイサービスセンター	3,000

平成28年熊本地震義援金

(単位:円)

内容	金額
菅沼 泰子	50,000
ハートフルフェア綿菓子コーナー募金箱	2,014

## 善意銀行ってなに？

善意銀行は、「広く人々の善意の預託を受け、これを効果的に社会に還元することにより地域福祉の増進に寄与すること」を目的としています。

市民の皆さまからいただいた沢山の寄付金は、毎年、幼稚園や保育所、福祉施設等に払い出すほか、昨年度には、私たちの住む地域にベンチや飛び出し注意板を払い出しました。また平成25年度には、相生で災害が起こった時に災害ボランティアセンター（社協）が復旧・復興の要として最大限の力を発揮できるよう1,000万円を積み立てました。

今後も、広報紙などを通じて善意銀行の意義をご理解いただくためPR活動をおこなうとともに、用途の見直しや透明性を高めていきたいと考えております。

これからも皆様のご協力をよろしく  
お願いいたします。



### 善意銀行 近年の預託状況

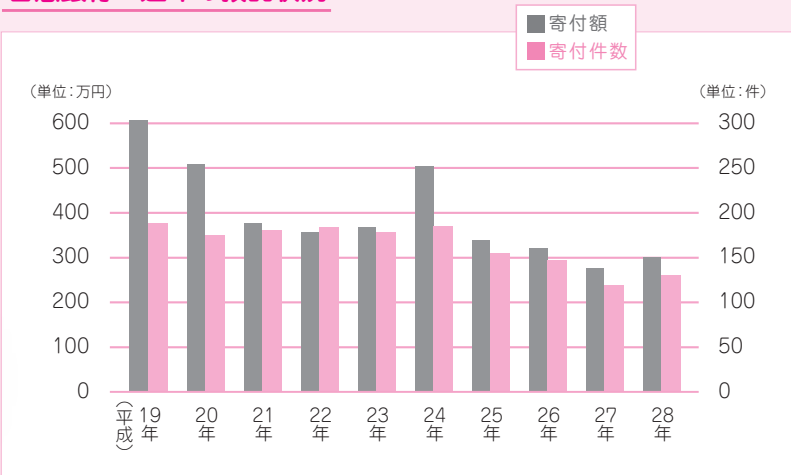

## 賛助会費のお願い

相生市社会福祉協議会では、誰もが住み慣れた地域で安心して暮らすことのできる社会の構築を目指して様々な地域福祉活動に取り組んでいます。皆さまからお寄せいただいた賛助会費は、相生市内の在宅福祉サービスや小地域福祉活動推進のために活用させていただいております。

つきましては、社協活動の趣旨をご理解いただき、みなさまにご協力賜りますよう宜しくお願いいたします。

### 《賛助会費》

年間 **1,000円** (1口)

(口数は1口以上何口でも結構です。)

### 《振込先》

金融機関名：みなと銀行	支店名：相生支店	種目：普通	口座番号	1001734
(フリガナ)	フク) アイオイシヤカイフクシキョウギカイ	カイチョウ	セガワ	ヒデトミ
口座名義	社会福祉法人相生市社会福祉協議会 会長 瀬川 英臣			

これより下は広告欄です

チラシからホームページの作成まで  
シールからグラビア印刷まで  
活字になるものは何でも

# はと印刷

栄町 12-1

☎22-1111

保険を通じ、地域の皆さんの  
安心・安全のお手伝いをしたい!!  
身近な保険のギモンにお答えします!!



●あいおいニッセイ同和損保 ●三井住友海上あいおい生命  
●日本生命 ●アフラック ●AIG 富士生命 ●アクサ生命保険

ショールーム  
オープンしました

ビル1階を改装し、ゆったりとした談話室を設けました。お茶を飲みながら、ゆっくり語り合う空間としてお気軽にご利用ください。

自転車事故急増!  
そなえはありますか?



自身のケガだけでなく、人に危害を与えてしまった場合のそなえはありますか?お気軽にご相談下さい。

保険のことならどんなことでも お気軽にご相談下さい

たつの市龍野町富永779-1 森ビル  
TEL (0791)64-6716 代  
FAX (0791)64-6718  
http://www.rmc-mori.com/  
翌 アール・エム・シー・モリ







第2部の講演会では「支えあう 共に生きるまちづくり」をテーマに福祉ジャーナリスト町永俊雄先生が地域福祉のあり方について他市町で取り組まれている事例のVTRを交えながら講演されました。

6月4日  
相生市

善意のつどい



第1部の式典では、椿賞、コスモス賞の授賞式、福祉教育作文の表彰及び朗読が行われました。また、善意の日記念払出しとして社協会長より代表者へ目録贈呈を行いました。



福祉教育作文の最優秀賞作品を10・11ページに掲載しています。

## ● 善意の日記念払出し ●

相生市社会福祉協議会善意銀行では、「6月1日善意の日」を記念して市内の福祉施設等に物品の払出しを行っています。

### 幼稚園 (総額：123,820円)

- ・あおば幼稚園 …… 絵本18冊
- ・山手幼稚園 …… 図書カード
- ・中央幼稚園 …… 絵本13冊
- ・矢野川幼稚園 …… 絵本6冊
- ・相生幼稚園 …… 絵本6冊  
紙芝居1冊
- ・平芝幼稚園 …… 絵本33冊

### 保育所 (総額：62,000円)

- ・八幡保育所 …… アーチスタンド5台
- ・平芝保育所 …… ゴムボール10個
- ・矢野川保育所 …… 絵本1冊、絵筆10本
- ・相生保育所 …… 木製ままごと好奇心  
まんぷくedセット
- ・ゆりがこの家 …… 赤ちゃん遊具

### 認定こども園 (総額：50,988円)

- ・テレジア幼稚園 …… 鯉のぼり青空セット  
模様はめこみパズル
- ・どんぐりの家  
…… 野菜の苗1株、プランター6個、  
フルイ1個、肥料・土20袋



### 福祉事業所 (総額：375,920円)

- ・特別養護老人ホーム 椿の園 …… ベンチ3台
- ・なばの里デイサービスセンター …… かんたんテント1セット
- ・栗尾整形外科通所リハビリテーション …… 簡易モジュール型車いす2台
- ・グループホームこすもす倶楽部なばの …… 災害備蓄用パン3箱、フローティングベスト9着、  
救護担架1台、ホイッスルブザー1個

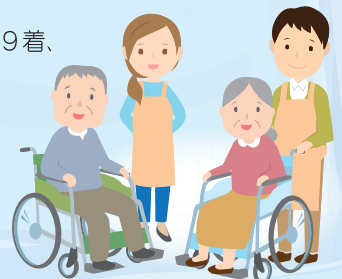





認知症サポーター養成講座

3月22日(水)

千尋町一区で行われた講座では、認知症の方への接し方や正しい知識について学びました。住み慣れた地域で安心して暮らし続けるためにはご近所の支え合いが大切だと改めて感じました。



オリジナル衣裳で施設を訪問

4月11日(火)

千尋ボランティアグループふくろう会が、サービス付高齢者向け住宅「天馬の郷」を訪問しました。各メンバーはオリジナルのドレスで、懐メロを披露し、施設内には「美声」が響き渡りました。



下土井ふれあいサロン

4月25日(火)

介護予防講座を行いました。サロンに参加し、いろいろな方と楽しくおしゃべりすることも明日の元気につながります。



ハーモニカコンサート

5月16日(火)

介護者のついで「あ・うんの会」は定例会でリフレッシュ事業を行っています。5月は酒井孝樹様のハーモニカ演奏でした。「あ・うんの会」では会員を募集しています。



中央小学校4年生が総合福祉会館を見学

6月16日(金)

児童からは、「福祉会館では、子どもからお年寄りまでいろいろな人の仕事をしていることがわかった。もっと「福祉」について学び、人の役に立ちたい。」と感想が寄せられました。



もくれん市

6月22日(木)

認知症の当事者である竹内氏を講師に招き、診断後から現在までの心境の変化や、将来への思いなどをお話頂き、地域で暮らし続けるために出来ることを考えました。



意識で差がつく高齢者の安全

6月22日(木)

ふれあいいいききサロン那波野では、高齢者の交通安全について、相生警察平崎係長様に講習を受けました。



車いすを修理し海外へ届ける

6月28日(水)

相生産業高等学校機械科では国内で使われなくなった車いすを修理し海外へ送る活動を行っています。10名の生徒が協力し、1台ずつ分解しさびを落としたり、布やタワシ等で磨き、ノーパンクタイヤに交換し組み立てています。



緑ヶ丘いきいきサロン

7月6日(木)

サロン参加者それぞれが願いを込めた短冊を作成しました。たくさんのきれいな飾りで立派な笹飾りが出来上がりました。

# 福祉教育作文の表彰式

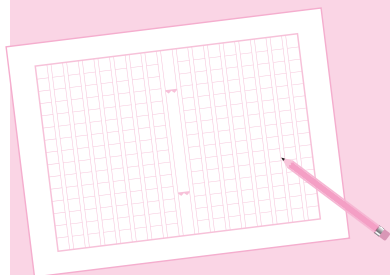

6月4日(日)に開催された「相生市善意のつどい」にて、応募作品の中から最優秀賞、優秀賞に輝いた児童・生徒6名を表彰し、最優秀賞を受賞した児童・生徒による作文の朗読が行われました。



## 最優秀賞

小学校の部

### 『やさしい笑顔』

矢野小学校 6年 福本陽香

二年前のあの日は大雨でした。私はソーランをおどるたびにあの雨の日のことを思い出します。いろいろな園という老人ホームへ行った日のことです。

はじめはどきどきしていました。ホールに入るとホールにいる二十人ぐらいの人が車いすやベッドの上からあたたかい笑顔で私たちをむかえてくれました。はじめて出会った人たちなのに、笑顔でむかえてくれたおどろきとうれしさでみんなちやうがほぐれてきました。気がつけば自分も笑顔になっていました。ステージが始まると、まちがえずにおどろうという気持ちでいっ

ぱいでした。ようち園の子もいてまちがえたらはずかしいと思いましたが、おどりながら、移動式ベッドの中から笑顔で私たちのおどりを見てくれている人達が見えました。



「アンコール、アンコール。」の声が聞こえはじめました。もう一度ソーランをおどりました。二回目なのに一回目と同じようにやさしく、あたたかい笑顔で私たちのおどりをみていてくれました。私はこのまま何度でも何度でもソーランをおどれそうな気持ちになりました。この時、雨がふっていることも忘れていました。おどりおわるとおじいちゃん、

おばあちゃんといっしょに話をしたり、あく手をしたりする時間がありました。どの人も私の手をにぎり、

「また来てな。」

や

「いいおどりみせてもらえてよかったですわ。」

と笑顔で言ってくれました。泣きながら言っている人もいました。動けないお年よりの方から

「楽しく動けるうちにたくさん動いて思い出を作ってね。」

と言われました。私達のおどりを自分もおどっているような気持ちで見下さっていたんだと、その時気づきました。

ソーランをおどるたびにあの日のことを思い出します。いつか

「また来てな。」

の約束をはたせるような日がくれればいいのになあと思っています。そして、あのお年よりに言われたように、楽しく動けるうちにたくさん動いて思い出を作りたいです。



『私達にもできる事は  
たくさんある』

双葉中学校 3年 西川 優芽

私は「福祉」と聞いて、私のひいおばあちゃんのことを考えました。私のひいおばあちゃんは今は94歳です。私が産まれた時ひいおばあちゃんは80歳でした。私のことをすごくかわいがってくれていました。そんなおばあちゃんが福祉施設に入るようになりました。

私は学校があるので毎日に行けません。夏休みや冬休みになるとおばあちゃんをたずねます。でも、今までなら普通に話をしていたのに部屋の前に行くと「何を話したらいいだろう。」「どんな顔をしたらいんだろう。」と思ってしまいました。部屋に入ると歩くことが不自由になったおばあちゃんがいきました。私は「なんで？」と思って、うまく話すことも笑うこ

とさえもできませんでした。私はなぜだか悲しかったのを覚えています。また、おばあちゃんに会いに行くきかきがあり、私は不安でした。福祉施設につくと笑おうと自分に言い聞かせ、みんながいなくて笑ってみたい話すことを考えました。そしておばあちゃんに会いに行きました。私は「なにか話さないか」と思って、話しかけました。でも顔は笑えていませんでした。するとおばあちゃん

は笑いながら私の手を握り「ひさしぶりやね。」と言ってくれました。それから自然に笑いながら時間を忘れるぐらい楽しい会話ができて、私は「おばあちゃんはおばあちゃん、なんでそんなことわかっていない、なんでそんなことに気づかなかったんだろう。」と思いました。おばあちゃんの元氣そうな顔を見て「なにも考える必要はなかった、おばあちゃんに失礼だった。」と思いました。障害だから、体が不自由だから、という事で人の見方を変えるのはだ

めなことだというのはあたりまえだけど、そんなことすら分かってなかった私は本当に恥ずかしいと思います。

今、おばあちゃんは歩けるようになり、家にも帰って来て普通に暮らしています。でも、立ったり座ったりするのは時間がかかります。なのでこれからは私から肩をかってあげたり物を持つたり、知らない人でも席をゆずったりすることを意識していきます。意識しなくても自然にできるようになりたいです。おばあちゃんのおかげで私は人への言葉遣いや行動相手がどう思っているかなどが分かるようになりました。友達の相談にもなることもあります。少しでも私の行動で良い思いをする人が増えたら嬉しいです。



これより下は広告欄です

暮らしやすさを応援  
介護と建築の専門店

つえ・車椅子  
おむつ・トイレ  
福祉機器・介護用品



手すりの取付  
段差の解消  
便器・浴槽の取替え

(有)アイフラ 介護支援 あい  
那波大浜町7-3 TEL 23-0805

印刷物で  
売上アップをお手伝い!

<http://www.seiko-web.co.jp>

セイコー印刷 検索

SEIKO セイコー印刷

相生市那波大浜町14-17  
TEL 0791-23-1100 FAX 22-5860

本紙有料広告の募集

広報紙「あいおいの福祉」の有料広告を募集します。広告サイズは、3種類(1回当たり6,000円～18,000円)です。

年間継続では、さらに安くなります。

※このサイズは6,000円です。  
(横58mm×縦48mm)

問合せは、社協まで

# 平成28年度 決算報告

## 【資金収支計算書】 (単位:円)

区 分	収支	金 額
事業活動による収支	収入	172,078,139
	支出	150,222,152
事業活動資金収支差額		21,855,987
施設整備等による収支	収入	0
	支出	4,579,200
施設整備等資金収支差額		△ 4,579,200
その他の活動による収支	収入	682,815
	支出	9,394,647
その他の活動資金収支差額		△ 8,711,832
予備費支出		0
当期資金収支差額合計		8,564,955
前期末支払資金残高		92,509,286
当期末支払資金残高		101,074,241

## 【事業活動計算書】 (単位:円)

区 分	収支	金 額
サービス活動増減の部	収益	170,308,760
	費用	159,533,860
サービス活動増減差額		10,774,900
サービス活動外増減の部	収益	1,769,379
	費用	226,400
サービス活動外増減差額		1,542,979
経常増減差額		12,317,879
特別増減の部	収益	3
	費用	27
特別増減差額		△ 24
当期活動増減差額		12,317,855
増減差額の部	前期繰越活動増減差額	143,251,140
	当期末繰越活動増減差額	155,568,995
	基本金取崩額	0
	その他の積立金取崩額	0
	その他の積立金積立額	5,000,000
	次期繰越活動増減差額	150,568,995

## 【貸借対照表】 (単位:円)

資 産 の 部	
流動資産	130,501,001
固定資産	228,902,066
基本財産	1,000,000
その他固定資産	227,902,066
資産の部合計	359,403,067
負 債 の 部	
流動負債	33,713,649
固定負債	28,867,444
負債の部合計	62,581,093
純 資 産 の 部	
基本金	1,000,000
基金	100,000,000
国庫補助金等特別積立金	7,655,900
その他の積立金	37,597,079
次期繰越活動増減差額	150,568,995
純資産の部合計	296,821,974
負債の部及び純資産の部合計	359,403,067

## Information 伝言板

### 弁護士による法律相談

弁護士が問題解決に向けて助言をする相談所です。  
**場 所**：相生市立総合福祉会館3階  
**相 談 料**：無料  
**相談時間**：9時00分～12時00分  
 30分ごとの予約制  
**日 程**：8月5日(土)・8月19日(土)  
 9月2日(土)・9月16日(土)

### 相生市手話奉仕員養成講座 【入門過程】受講生を募集!

日常会話ができる程度の手話表現の技術を身につけ、聴覚に障害のある方の日常生活や社会生活をサポートする「手話奉仕員」を養成するため講座を開講します。初心者の方も大歓迎です。  
**日 程**：8月22日(火)～毎週火曜日  
 全21講座 19時～21時  
 (祝日・年末年始は除きます)  
**場 所**：相生市総合福祉会館  
**申 込 先**：相生市社会福祉課障害福祉係  
 TEL：0791-22-7167  
 FAX：0791-23-4596  
**応募締切**：8月4日(金)

### 相談員による心配事相談

気軽に立ち寄れる相談窓口として開設しています。お電話でも受け付けています。  
**場 所**：相生市立総合福祉会館3階  
**相 談 料**：無料  
**相談時間**：13時30分～16時00分  
 予約不要  
**日 程**：8月14日(月)・9月11日(月)

### 県民ボランティア 活動助成金のご案内

**受付期間**：7月3日(月)～8月31日(木)  
**助成金額**：上限3万円※エントリー数による  
**助成対象**：平成29年度に県内でボランティア活動を12日以上行う5人以上のグループ・団体(その他条件あり)  
**実施主体**：ひょうごボランティアプラザ  
 (兵庫県社会福祉協議会)  
**そ の 他**：社協に備え付けている所定のエントリー書に必要事項を記入の上申請して下さい。

### 傾聴ボランティア入門講座

お話し相手のボランティアの依頼が急増しています。あなたも講座に参加して活動してみませんか。  
**講 師**：  
 心理カウンセラー  
 稲松 由佳氏



#### コミュニケーションの基本

8月25日(金) 9:30～11:30  
 相生市立総合福祉会館301研修室

#### 傾聴の技術

9月1日(金) 9:30～11:30  
 相生市立総合福祉会館301研修室

#### グループでのコミュニケーションの基本

9月8日(金) 9:30～11:30  
 相生市立総合福祉会館301研修室

#### 体験してみよう～施設でのボランティア体験～

9月11日(月)～9月29日(金)  
 市内福祉施設

**対 象 者**：傾聴ボランティアに興味のある方  
**締 切**：8月21日(月)  
**定 員**：20名  
**参 加 費**：無料



## 貸衣裳予約フェア開催 8/5(土)・6(日)

10時00分～16時00分 相生市立総合福祉会館3階

相生市社会福祉協議会では、品質のよい品を低価格で貸出ししております。さまざまな行事にお役立て下さい。

- ◆ 振 袖 2割引(通常25,000円～48,000円→20,000円～38,400円)
- ◆ 留 袖 2割引(通常5,000円～18,000円→4,000円～14,400円)
- ◆ 男 紋 付 2割引(通常12,000円～20,000円→9,600円～16,000円)
- ◆ 袴・お宮参り 1割引(通常5,000円→4,500円)
- ◆ 小 振 袖 1割引(通常6,000円→5,400円)

予約フェア期間中、留袖、帯、子供用着物の払下げを行います

このページのお問合せ・申込み…相生市社会福祉協議会 ☎23-2666